DIFUSIÓN EN LA COMUNIDAD UNIVERSITARIA SOBRE EL PROCESO DE EVALUACIÓN EXTERNA DE LA UNIANDES

ESTE MANUAL TE PERMITE CONOCER LAS NORMATIVAS, PROCESOS Y RESULTADOS QUE ACTUALMENTE MANTIENE NUESTRA INSTITUCIÓN. CONOCERLAS ES IMPORTANTE POR QUE NOS PERMITEN TENER UN ENTENDIMIENTO MÁS INTEGRAL DE LA UNIVERSIDAD.

CON COMPROMISO
JUNTOS LOGRAREMOS LA

ACREDITACIÓN

CGEI

COMISIÓN GENERAL DE EVALUACIÓN INTERNA

UGC

UNIDAD GESTIÓN DE CALIDAD

TO THE HEIGHT OF YOUR DREAMS

CONTENIDO

PRESENTACIÓN.....1
FUNCIÓN SUSTANTIVA DOCENCIA.....3
COMPONENTE PROFESORADO.....3
Selección del profesorado.....3
Distribución de actividades Docentes.....4
Formación académica de posgrado del Profesorado.....4
Capacitación del Profesorado.....6
Evaluación Integral del Desempeño Docente.....6
Nivel de titularidad del profesorado.....7
COMPONENTE ESTUDIANTADO.....8
Procesos de Admisión y Nivelación.....9
Procedimientos para el mejoramiento del desempeño estudiantil y tutorías permanentes.....9
Tutoría en el proceso de Titulación.....10
Integración del estudiantado en actividades académicas.....11
Participación del estudiantado en espacios de cogobierno.....12
FUNCIÓN SUSTANTIVA INVESTIGACIÓN.....13
Planificación de los proyectos y programas de investigación.....13
Selección, seguimiento y evaluación de los proyectos de investigación.....14
Asignación de recursos económicos para la investigación.....15
Reconocimiento al profesorado y al estudiantado por sus resultados de Investigación.....16
Ética en la investigación.....16
Resultados de investigación.....16
Proyectos de Investigación ejecutados.....17
por docentes de la UNIANDES.....17
Libros y capítulos de libros publicados docentes de la UNIANDES.....17
Artículos en revistas de alto impacto mundial por docentes de la UNIANDES.....17
Artículos en revistas de bases de datos regionales por docentes de la UNIANDES.....17
Ponencias presentadas en Congresos Internacionales por docentes de la UNIANDES.....17

TO THE HEIGHT OF YOUR DREAMS

FUNCIÓN SUSTANTIVA
VINCULACIÓN CON LA SOCIEDAD.....18
Fines de la vinculación con la sociedad
en UNIANDES.....18
Políticas de la vinculación con la
sociedad de UNIANDES.....18
Programas de vinculación con la sociedad.....19
Proyectos de vinculación con la sociedad.....20
Total de proyectos de vinculación
ejecutados en UNIANDES año 2018.....21
Seguimiento de graduados.....21
Prácticas pre-profesionales.....21
Estudiantes en Prácticas
Preprofesionales UNIANDES Año 2018.....22
PLANIFICACIÓN ESTRATÉGICA Y OPERATIVA.....23
Planificación estratégica.....23
Planificación operativa anual.....24
INFRAESTRUCTURA Y EQUIPAMIENTO FÍSICO E
INFORMÁTICO.....24
Infraestructura y Equipamiento Físico.....24
Infraestructura y Equipamiento Informático.....24
Plataformas virtuales.....25
Conectividad..... 26
BIBLIOTECAS.....27
Centro de documentación e
información científica CDIC - Biblioteca.....27
Acervo bibliográfico.....27
Bibliotecas Virtuales.....28
Repositorios Digitales y Catálogo en
Línea Virtuales.....28
GESTIÓN INTERNA DE LA CALIDAD.....29
Estructura de participación de la
comunidad universitaria.....29
Procesos de autoevaluación
institucional y de carreras.....30
Sistema de gestión de la calidad.....31
Acreditación Institucional,
Extensiones y Carreras de la UNIANDES.....32
Sistemas de Información, Documentación
y Archivo de la UNIANDES.....32

TO THE HEIGHT OF YOUR DREAMS

BIENESTAR ESTUDIANTIL.....33
Resultados de programas y proyectos.....34
Derechos.....33
Servicios y espacios de bienestar
universitarios.....33
Prevención del consumo de drogas y
bebidas alcohólicas.....33
IGUALDAD DE OPORTUNIDADES.....35
Garantías de igualdad de oportunidades.....35
Paridad, alternancia en la selección
de autoridades académicas y equidad de género.....35
Programa de Becas de la UNIANDES.....36
Reporte de Becas UNIANDES Periodo
Abril – Agosto 2018. 22.....36
Reporte de Becas UNIANDES Periodo
Octubre 2018 – Febrero 2019.....36

TO THE HEIGHT OF YOUR DREAMS

PRESENTACIÓN

La Universidad Regional Autónoma de Los Andes -UNIANDES- es una institución de educación superior de derecho privado, laica, con personería jurídica y autonomía administrativa y financiera, que ofrece una formación integral a sus estudiantes, sin distinción de sexo, raza, creencia religiosa o convicción política.

La UNIANDES fue creada por el Congreso Nacional, mediante Ley de la República del Ecuador publicada en el Registro Oficial No. 07 del 20 de febrero de 1997.

La UNIANDES mantiene su matriz en la ciudad de Ambato y cuenta con siete extensiones universitarias distribuidas a lo largo del territorio nacional: Babahoyo, Quevedo y Santo Domino de los Tsáchilas en la Región Costa, Tulcán Ibarra y Riobamba, en la Región Sierra y Puyo en la Región Amazónica.

UNIANDES mantiene a nivel nacional nueve carreras: Medicina, Odontología, Enfermería, Derecho, Turismo, Gastronomía, Administración de Empresas, Contabilidad y Auditoría y Software.

La oferta académica de la UNIANDES en los niveles de pregrado y postgrado, se articula con sus funciones sustantivas de docencia, investigación y vinculación con la sociedad, satisfaciendo con pertinencia las demandas sociales y productivas relacionadas a las necesidades de desarrollo nacional, regional y en especial de los ámbitos territoriales donde tiene presencia.

Durante sus 22 años de existencia, la UNIANDES ha mantenido un constante ritmo de crecimiento y orientación a brindar a sus estudiantes una educación de excelencia, que se demuestra en su acreditación institucional y de sus carreras de Derecho, Medicina, Odontológica y Enfermería.

UNIANDES, está centrada en el aseguramiento de la calidad, entendida como la búsqueda constante del cambio cualitativo, sobre la base de la autorreflexión del conjunto de la comunidad universitaria, orientada al mejoramiento continuo de sus tres funciones sustantivas, centrada en la autoevaluación y el logro de la acreditación institucional, sus carreras y programas.

El Consejo de Aseguramiento de la Calidad de la Educación Superior CACES, durante el año 2019 ha estado implementando el proceso de evaluación externa con fines de acreditación de universidades, la UNIANDES, ha proporcionado toda la información cuantitativa y cualitativa y en el mes de diciembre, recibiremos la visita de pares evaluadores externos que verificarán la planificación, ejecución y resultados de los procesos institucionales.

El compromiso de la UNIANDES, en el cual deben estar orientados docentes, estudiantes, empleados y trabajadores, es afrontar exitosamente la evaluación externa y lograr la acreditación institucional.

FUNCIÓN SUSTANTIVA DOCENCIA

La Función Docencia es la construcción de conocimientos, desarrollo de capacidades y habilidades, resultante de la interacción entre profesores y estudiantes en experiencias de enseñanza – aprendizaje, siendo esta función sustantiva uno de los pilares fundamentales para la formación de profesionales preparados para enfrentar los retos y cambios que la sociedad demanda.

De acuerdo al Modelo de Evaluación de Universidades y Escuelas Politécnicas 2019 del CACES, la Función Docencia se divide en dos componentes Profesorado y Estudiantado.

COMPONENTE PROFESORADO

Selección del profesorado

Este proceso, se rigen por la normativa establecida tanto de organismos de control como institucional; los documentos que se utilizan son:

- ESTATUTO DE UNIANDES
- REGLAMENTO INTERNO DE CARRERA Y ESCALAFÓN DEL PROFESOR E INVESTIGADOR DE LA UNIANDES
- PLAN ESTRATÉGICO DE DESARROLLO INSTITUCIONAL PEDI 2015-2019.

La UNIANDES para la selección de nuevos docentes realiza los concursos de méritos y oposición, con objetivo de seleccionar los mejores profesionales, altamente capacitados garantizando la excelencia en la educación superior impartida a nuestros estudiantes.

Luego de la obtención de los resultados de los concursos de méritos y oposición se formaliza la vinculación a los nuevos docentes, otorgando la titularidad mediante el respectivo contrato de trabajo.

La UNIANDES mantiene como filosofía institucional promover la promoción e incentivos a sus empleados, al potenciar sus habilidades y esfuerzos en la preparación y especialización en sus conocimientos académicos; como por ejemplo realiza promociones a los docentes que obtengan títulos académicos de PhD., entre otros.

CIFRAS RELEVANTES

Para el año 2018 el claustro de UNIANDES, estuvo conformado por 603 docentes, de los cuales 586 pertenecen a pregrado y 17 a posgrado.

DISTRIBUCIÓN DE ACTIVIDADES DOCENTES

La distribución de horas para la planta docente se determina según su tiempo de dedicación (completo, medio tiempo o tiempo parcial), teniendo en cuenta las horas de docencia, investigación, vinculación con la sociedad, tutoría académica, para gestión horas para actividades complementarias; para este proceso se utiliza el siguiente documento:

- **INSTRUCTIVO SOBRE LA DISTRIBUCIÓN DE LA CARGA HORARIA EN LA UNIANDES**

Las carreras que contempla la oferta académica de la UNIANDES a nivel nacional cuentan con sus respectivos distributivos individuales y generales, los cuales son elaborados en base a una planificación académica previo al inicio de cada periodo académico.

FORMACIÓN ACADÉMICA DE POSGRADO DEL PROFESORADO

Como resultado de la transformación de la educación superior durante las últimas dos décadas, UNIANDES ha venido preparando a su planta docente en programas de posgrado, contribuyendo a la calidad en la formación de sus estudiantes, los documentos utilizados son:

- **PLAN DE FORMACIÓN ACADÉMICA DEL PROFESORADO 2015-2019.**
- **INSTRUCTIVO PARA LA CONCESIÓN DE BECAS, AYUDAS ECONÓMICAS E INCENTIVOS PARA ESTUDIOS DE DOCTORADO EQUIVALENTE A PHD DE LA PLANTA DOCENTE TITULAR DE LA UNIANDES.**

El número de docentes que cuentan con grado académico de Doctorado se incrementa considerando las necesidades institucionales, UNIANDES en su afán de ser una institución de educación superior de calidad, facilita que sus docentes alcance el grado de Doctorado, equivalente a PHD, a traces del al plan de formación del profesorado, siempre y cuando cumplan con los requisitos establecidos:

- Títulos de tercer y cuarto nivel registrados en la SENESCYT, en área afín al programa a cursar.
- Ser docente titular de la UNIANDES, con al menos 2 años en la Institución.
- Certificados que avalen sus resultados de investigación, relacionados a participación en proyectos de investigación, publicación de artículos, libros y ponencias en congresos científicos internacionales.
- Certificación del programa de doctorado al que aspiran, con descripción de la Institución de educación superior que lo imparte, país, titulación ofrecida, duración y costos.

El plan de formación es diseñado en función de las necesidades de formación del profesorado; prospectiva universitaria; desarrollo de la sociedad; mejora y optimización de los procesos académicos institucionales, alineando los intereses institucionales con la estrategia de formación de posgrado.

CAPACITACIÓN DEL PROFESORADO

La capacitación de la planta docente se realiza periódicamente, de acuerdo con las necesidades de actualización de conocimientos en la ciencia de su carrera y los resultados de la evaluación integral del desempeño docente, se cuenta con el Plan de capacitación 2018.

En el año 2018 se realizaron 16 eventos de capacitación a nivel nacional, de las cuales 5 fueron implementadas en base a los resultados de la evaluación del desempeño docente; fortaleciendo el conocimiento del profesorado y generando un valor agregado en la formación de los estudiantes.

EVALUACIÓN INTEGRAL DEL DESEMPEÑO DOCENTE

La evaluación Integral del Desempeño Docente se realiza antes de finalizar el periodo académico según las fechas establecidas en la agenda académica.

La evaluación a los docentes se relaciona con sus actividades de docencia, investigación, vinculación con la sociedad y gestión académica.

Documentos que se utilizan para el proceso:

- **INSTRUCTIVO PARA LA EVALUACIÓN INTEGRAL DEL DESEMPEÑO DOCENTE DE UNIANDES.**
- **INSTRUCTIVO DEL FUNCIONAMIENTO DEL SISTEMA DE EVALUACIÓN DOCENTE.**
- **INSTRUCTIVO DE RECONOCIMIENTOS INSTITUCIONALES, INCENTIVOS Y OTRAS DISTINCIONES, AL PERSONAL ACADÉMICO, EMPLEADOS Y TRABAJADORES DE LA UNIANDES**

La evaluación integral del desempeño docente, se realiza de acuerdo a los siguientes componentes:

Autoevaluación: Es la evaluación que el personal académico realiza periódicamente sobre su trabajo y su desempeño académico.

Heteroevaluación: Es la evaluación que realiza los estudiantes sobre el proceso de aprendizaje impartido por el personal académico, permitiendo al estudiante valorar el desempeño del docente.

Coevaluación: Es la evaluación que realizan pares académicos y directivos de la institución de educación superior.

La evaluación integral al desempeño busca identificar las fortalezas y debilidades de los docentes en el desempeño de sus actividades, permitiendo la implementación de acciones de mejora de la calidad educativa, al otorgar incentivos a los docentes mejor puntuados potenciando sus fortalezas, e implementando estrategias para suprimir sus debilidades.

Cada carrera realiza un informe de evaluación al desempeño docente, tomando en cuenta los instrumentos y componentes de evaluación; la Dirección Académica se encarga de elaborar un informe consolidado, para poder elaborar los insumos y el plan de capacitación docente.

NIVEL DE TITULARIDAD DEL PROFESORADO

El nivel de titularidad, está orientado a garantizar la estabilidad y el desarrollo de una carrera docente dentro de la UNIANDES.

CIFRAS RELEVANTES

De los 603 docentes de la UNIANDES en el año 2018, 512 tuvieron la categoría de docentes titulares, lo que corresponde a un nivel de titularidad de 85%, subdivido en: 431 docentes titulares auxiliares (71%), 41 docentes titulares principales (7%) y 40 docentes titulares agregados (7%).

COMPONENTE ESTUDIANTADO

Considera la planificación y ejecución de los procesos de admisión y nivelación, seguimiento del desempeño estudiantil, la tutoría y acompañamiento académico acorde con su modelo educativo, la tutoría durante el proceso de titulación, la integración del estudiantado en actividades académicas y la participación estudiantil en espacios de cogobierno.

PROCESOS DE ADMISIÓN Y NIVELACIÓN

Para garantizar el ingreso y la nivelación de los estudiantes que optan por UNIANDES, la Dirección Académica es la unidad encargada de planificar y coordinar los procesos relacionados con admisión y nivelación; estos procesos se rigen por la normativa establecida tanto de organismos de control como institucional; los documentos que se utilizan son:

- **REGLAMENTO DE RÉGIMEN ACADÉMICO**
- **INSTRUCTIVO DE ADMISIÓN Y NIVELACIÓN DE ESTUDIANTES DE LA UNIANDES**
- **INSCRIPCIÓN, ADMISIÓN, MATRICULA A LOS PROGRAMAS DE POSGRADO**

Los aspirantes a ingresar a las carreras y programas de la UNIANDES, deben aprobar las pruebas de aptitud y conocimiento para ingresar a primer nivel y de ser el caso al curso de nivelación.

Las pruebas de conocimiento que deben rendir todos los aspirantes, consisten en evaluar las aptitudes y competencias necesarias para desenvolverse adecuadamente en una carrera o programa, su aprobación permite el ingreso directo al primer nivel.

El semestre de nivelación permite a los aspirantes reforzar sus conocimientos con asignaturas base para la formación profesional; una vez aprobado, permite el acceso al primer nivel de una carrera.

CIFRAS RELEVANTES

En el periodo académico abril-agosto 2018, se tuvo un total de 1101 inscritos a nivel nacional en las diferentes carreras de UNIANDES.

En el periodo académico octubre 2018- febrero 2019, se tuvo un total de 1496 inscritos a nivel nacional en las diferentes carreras de UNIANDES.

PROCEDIMIENTOS PARA EL MEJORAMIENTO DEL DESEMPEÑO ESTUDIANTIL Y TUTORÍAS PERMANENTES.

Estos procesos se rigen por la normativa establecida tanto de organismos de control como institucional; los documentos que se utilizan son:

- REGLAMENTO DE RÉGIMEN ACADÉMICO
- INSTRUCTIVO DEL SISTEMA DE EVALUACIÓN ESTUDIANTIL DE LA UNIANDES
- INSTRUCTIVO SOBRE EL SISTEMA DE TUTORÍAS Y ACOMPAÑAMIENTO DE LA UNIANDES

Con la finalidad favorecer la permanencia y mejoramiento del rendimiento de los estudiantes, la UNIANDES, mantiene un sistema estructurado de tutorías académicas, mediante el cual se asigna a los docentes horas en su distributivo de trabajo, con la finalidad que pueda atender los requerimientos y necesidades de los estudiantes, respecto a su rendimiento académico; los servicios de atención médica, odontológica y psicológica que ofrece Bienestar Universitario, contribuyen a resolver dificultades que puedan afectar el desempeño de los estudiantes, al permitirles cumplir con sus actividades en un ambiente adecuado.

CIFRAS RELEVANTES

La tasa de retención estudiantil, que determina los estudiantes que se mantienen matriculados dos años después de haber ingresado a primer nivel en la UNIANDES, para el periodo académico octubre 2018 – febrero 2019 fue de 67%.

El 100% de los estudiantes de UNIANDES tiene designado un docente tutor.

TUTORÍA EN EL PROCESO DE TITULACIÓN.

La UNIANDES apoya al estudiantado que se encuentra en el proceso de Titulación a través de tutorías de acompañamiento como se establece en la normativa:

- **REGLAMENTO DE RÉGIMEN ACADÉMICO**
- **INSTRUCTIVO SOBRE EL SISTEMA DE TUTORÍAS Y ACOMPAÑAMIENTO DE LA UNIANDES**
- **INSTRUCTIVO SOBRE LA TITULACIÓN Y LAS DIFERENTES FORMAS DE TRABAJOS DE TITULACIÓN Y EXAMEN COMPLEXIVO EN LAS CARRERAS DE GRADO DE LA UNIANDES**
- **LINEAMIENTOS PARA EL USO DE URKUND EN LA UNIANDES**

La tutoría para titulación, se realiza conjuntamente entre las Direcciones y Coordinaciones de Carreras y Programas, la Dirección Académica, la Dirección de Posgrado, según el caso y la Secretaría de Titulación y Grados.

El proceso inicia con la asignación de horas de tutoría para los docentes tutores, que se encargan de asesorar a los estudiantes para la elaboración de su perfil de trabajo de titulación, que una vez aprobado, se designa un docente tutor, que orienta al estudiante en la elaboración de su trabajo de titulación tomando en cuenta el tema y la especialidad del docente. Una vez culminado el trabajo final, los docentes tutores realizan el control anti plagio a través del sistema URKUND, si este informe es menor al 10%, el estudiante procede a la presentación del trabajo final en la Secretaría de Titulación y Grados, que se encarga de la asignación de tribunales de grado, expedición y registro de los títulos profesionales.

CIFRAS RELEVANTES

Durante el año 2018, 1.384 estudiantes de la UNIANDES registraron su perfil de trabajo de titulación, de los cuales el 71.97%, (996 estudiantes) lograron titularse, el 27.53% (381 estudiantes) se encuentran en proceso de titulación y solo el 0.51% (7 estudiantes) no se titularon en el plazo normativo establecido.

INTEGRACIÓN DEL ESTUDIANTADO EN ACTIVIDADES ACADÉMICAS

La integración del estudiantado a las actividades académicas, se ve reflejado en las funciones sustantivas de Docencia (ayudantes de cátedra, ayudantes de laboratorio), Investigación (estudiantes participantes en proyectos de investigación), Vinculación con la Sociedad (estudiantes participantes en proyectos de vinculación con la sociedad); donde se encuentra la información referente a este elemento son:

- **REGLAMENTO DE RÉGIMEN ACADÉMICO**
- **INSTRUCTIVO PARA LA CREACIÓN Y FUNCIONAMIENTO DE GRUPOS DE INVESTIGACIÓN**
- **INSTRUCTIVO PARA LA INCORPORACIÓN DE AYUDANTES DE CATEDRA O DE INVESTIGACIÓN EN LA UNIANDES**
- **REGLAMENTO DE VINCULACIÓN CON LA SOCIEDAD DE LA UNIANDES**
- **INSTRUCTIVO PARA EL OTORGAMIENTO DE BECAS**

UNIANDES en los periodos académicos abril – agosto 2018 y octubre 2018 – febrero 2019 ha trabajo con un total de 17 estudiantes ayudantes en los laboratorios de Histología, Bioquímica I y II, Morfofunción y Genética, los mismos que aportaron en la comunicación docente- estudiante facilitando la comprensión de los contenidos de la carrera de Medicina.

La Dirección de Investigación ha trabajado con 171 estudiantes a nivel nacional durante los periodos de evaluación en proyectos de Investigación, los cuales contribuyen al desarrollo y calidad de UNIANDES.

Todos los estudiantes participan en proyectos de vinculación con la sociedad, ya que es un requisito indispensable en su formación.

PARTICIPACIÓN DEL ESTUDIANTADO EN ESPACIOS DE COGOBIERNO

La participación del estudiantado en espacios de cogobierno se ve reflejado en los siguientes documentos:

- **REFORMA AL REGLAMENTO DE ELECCIONARIO DE LAS Y LOS REPRESENTANTES DE PROFESORES, ESTUDIANTES, GRADUADOS, SERVIDORES Y TRABAJADORES AL CONSEJO SUPERIOR DE LA UNIANDES.**
- **INSTRUCTIVO PARA LA CONFIRMACIÓN, FUNCIONAMIENTO, ATRIBUCIONES Y COMPETENCIAS DE LOS REPRESENTANTES ESTUDIANTILES DE LA UNIANDES**

Los estudiantes forman parte del cogobierno de la UNIANDES con representación estudiantil en el Consejo Superior, máximo órgano colegiado de la institución, e intervienen en otras instancias de académicas como el Consejo Académico, Consejo Científico, Comisión de Vinculación con la Sociedad, Comités de Evaluación de Carreras.

FUNCIÓN SUSTANTIVA INVESTIGACIÓN.

PLANIFICACIÓN DE LOS PROYECTOS Y PROGRAMAS DE INVESTIGACIÓN

El proceso para la presentación y aprobación de proyectos de investigación es el siguiente:

- Convocatorias semestrales para presentar los perfiles de proyectos de investigación. (todas las carreras y extensiones)
- Se presentan los perfiles de proyectos a la Dirección de investigación en la fecha establecida por la Convocatoria.
- Existe una comisión evaluadora de proyectos designada por la Señora Rectora que evalúa cada perfil.
- Todos los docentes de la UNIANDES pueden presentar proyectos de investigación para su aprobación, siempre y cuando los proyectos estén vinculados con los dominios académicos y las líneas de investigación de la institución.
- En cada proyecto de investigación deben participar estudiantes de la carrera que presenta el proyecto, los cuales deben estar cursando mínimo el tercer nivel de sus estudios.

NORMATIVA APLICADA:

- REGLAMENTO DE INVESTIGACIÓN
- INSTRUCTIVO PARA LA APROBACIÓN, SEGUIMIENTO Y CONTROL DE PROYECTOS DE INVESTIGACIÓN
- INSTRUCTIVO PARA LA ASIGNACIÓN DE HORAS DE INVESTIGACIÓN EN UNIANDES
- INSTRUCTIVO PARA LA CONFORMACIÓN DE LA COMISIÓN EVALUADORA DE PROYECTOS DE INVESTIGACIÓN
- INSTRUCTIVO PARA LA PARTICIPACIÓN DE ESTUDIANTES EN LA ACTIVIDAD DE INVESTIGACIÓN
- DOMINIOS ACADÉMICOS – INVESTIGACIÓN PLAN DE INVESTIGACIÓN 2017 - 2018

SELECCIÓN, SEGUIMIENTO Y EVALUACIÓN DE LOS PROYECTOS DE INVESTIGACIÓN

El proceso para la **selección** de los proyectos de investigación es el siguiente:

- La comisión evaluadora de proyectos de investigación sugiere al Consejo Científico de UNIANDES la aprobación o no de dichos perfiles según la ficha de evaluación que se encuentra en el instructivo de Aprobación de Proyectos.

- En el Consejo Científico se someten a aprobación los proyectos presentados por todas las áreas.

- De ser aprobados los proyectos se incluyen en la planificación del semestre para el que fue realizada la convocatoria.

- De no ser aprobados se les devuelve a los jefes de proyectos para su perfeccionamiento y posterior presentación.

El proceso para el **seguimiento** de los proyectos de investigación es el siguiente:

- El proceso de seguimiento a proyectos es semestral, al culminar cada semestre una comisión designada por la Dirección de investigación evalúa el cumplimiento de las actividades planificadas en cada proyecto.

- Existe una ficha de seguimiento de proyectos incluida en el instructivo de seguimiento a proyectos.

- Además, se verifica anualmente la ejecución presupuestaria de cada proyecto de investigación.

- Finalmente se hace un informe con los resultados del seguimiento y se les notifica a los coordinadores de proyectos para su conocimiento y atención.

El proceso para la **evaluación** de los proyectos de investigación es el siguiente:

- Al finalizar cada año en el mes de diciembre la comisión de seguimiento a proyectos evalúa los proyectos de investigación y asigna una valoración cualitativa del cumplimiento de las actividades, calidad de la información del proyecto, cumplimiento de las normas éticas de la investigación, entre otros aspectos.

- Este informe de evaluación anual se discute con cada coordinador de proyectos.

NORMATIVA APLICADA:

- **INSTRUCTIVO PARA LA APROBACIÓN, SEGUIMIENTO Y CONTROL DE PROYECTOS DE INVESTIGACIÓN**

ASIGNACIÓN DE RECURSOS ECONÓMICOS PARA LA INVESTIGACIÓN

Para la asignación de recursos económicos internos para toda la actividad de investigación, se prevé:

- Financiamiento a proyectos de investigación (según presupuesto del proyecto).

- Financiamiento de libros y capítulos de libros (UNIANDES asume el 100% de la publicación)

- Financiamiento de la publicación de artículos científicos en revistas de bases de datos de alto impacto (UNIANDES asume el 100% de la publicación)

- Financiamiento de ponencias en congresos internacionales (UNIANDES financia la cuota de inscripción y otros gastos según lo establece el instructivo).

NORMATIVA APLICADA:

- **INSTRUCTIVO PARA LA ASIGNACIÓN DE RECURSOS FINANCIEROS PARA EL DESARROLLO DE LA INVESTIGACIÓN**

- **INSTRUCTIVO PARA LA CAPTACIÓN DE FINANCIAMIENTO EXTERNO PARA LA INVESTIGACIÓN**

RECONOCIMIENTO AL PROFESORADO Y AL ESTUDIANTADO POR SUS RESULTADOS DE INVESTIGACIÓN

El reconocimiento a docentes y estudiantes que obtengan resultados relevantes en la investigación, incluye:

- Incentivos económicos para los autores de libros y capítulos de libros.
- Incentivos económicos para los autores de artículos publicados en revistas de alto impacto mundial.
- Reconocimiento a docentes destacados en la investigación
- Reconocimiento a estudiantes destacados en la investigación
- Otorgamiento de becas de investigación a los estudiantes que trabajen en proyectos de investigación.
- Otorgamiento de becas para doctorados a los docentes que se destaquen en la investigación.

NORMATIVA APLICADA:

- INSTRUCTIVO PARA LA ASIGNACIÓN DE INCENTIVOS POR RESULTADOS RELEVANTES EN LA INVESTIGACIÓN

ÉTICA EN LA INVESTIGACIÓN

La UNIANDES para regular el comportamiento ético de los investigadores (docentes y estudiantes) para la realización de investigaciones científicas en la UNIANDES, contempla:

- Pertinencia de las actividades de investigación que se realizan
- Uso, manejo y difusión de la información
- Conducta de los investigadores
- Honestidad en la investigación.

NORMATIVA APLICADA:

- INSTRUCTIVO PARA EL CUMPLIMIENTO DE LAS NORMAS ÉTICAS EN LA INVESTIGACIÓN

RESULTADOS DE INVESTIGACIÓN

Proyectos de Investigación ejecutados por docentes de la UNIANDES			
Ámbito	Año 2016	Año 2017	Año 2018
Institucional			68

Libros y capítulos de libros publicados docentes de la UNIANDES			
Ámbito	Año 2016	Año 2017	Año 2018
Institucional	19	40	46

Artículos en revistas de alto impacto mundial por docentes de la UNIANDES			
Ámbito	Año 2016	Año 2017	Año 2018
Institucional	8	25	108

Artículos en revistas de bases de datos regionales por docentes de la UNIANDES			
Ámbito	Año 2016	Año 2017	Año 2018
Institucional	75	88	184

Ponencias presentadas en Congresos Internacionales por docentes de la UNIANDES			
Ámbito	Año 2016	Año 2017	Año 2018
Institucional	41	241	341

FUNCIÓN SUSTANTIVA VINCULACIÓN CON LA SOCIEDAD

FINES DE LA VINCULACIÓN CON LA SOCIEDAD EN UNIANDES

a) Promover una coparticipación entre la universidad y la sociedad respecto a los problemas nacionales y en todas las acciones de difusión de la ciencia, la cultura y la tecnología.

b) Disponer el saber universitario para la solución de la problemática social y productiva,
que a través de programas de vinculación, enmarcados en el Plan Nacional de Desarrollo y la cooperación interinstitucional, coadyuven a la consecución del buen vivir.

c) Formar de manera integral al estudiante, a través de la generación de espacios de
vinculación con la sociedad que, guiados por el personal académico permitan el crecimiento
del ser.

NORMATIVA APLICADA:

- REGLAMENTO DE VINCULACIÓN CON LA SOCIEDAD DE LA UNIANDES
- PLAN DE VINCULACIÓN CON LA SOCIEDAD 2017 - 2018
- MANUAL DE VINCULACIÓN CON LA SOCIEDAD

POLÍTICAS DE LA VINCULACIÓN CON LA SOCIEDAD DE UNIANDES

P.VS 1. Generar conocimiento interdisciplinario y disponer el saber universitario para la solución de la problemática social y productiva con criterios de calidad, pertinencia y equidad, que a través de cooperación interinstitucional permita ejecutar programas y proyectos enmarcados en el plan de desarrollo nacional que coadyuven a la consecución del buen vivir.

P.VS 2. Articular los planes de estudio, la investigación, los métodos de enseñanza y las actividades académicas de UNIANDES con la realidad social y productiva de su entorno, en un marco de compromiso, responsabilidad, disciplina y vocación social, para la formación integral del estudiante, a través de la generación de espacios guiados por el personal académico que permitan el crecimiento del ser.

PROGRAMAS DE VINCULACIÓN CON LA SOCIEDAD

La UNIANDES, articula sus programas y proyectos de vinculación con la sociedad, con sus Dominios Académicos:

Dominios Académicos	Programa de Vinculación	Descripción
Desarrollo Económico y Empresarial Sustentable	Gestión Empresarial Y Económica	Programa orientado al acompañamiento, fortalecimiento y solución empresarial y económica, mediante el vínculo permanente con organizaciones y entidades de la Economía Popular y Solidaria, entendiendo que la gestión es la actividad empresarial que busca mejorar procesos empresariales y de responsabilidad social, la gestión estratégica y de competitividad, la administración financiera y de costos, la gestión de la información y teoría contable y por ende la productividad de las empresas o negocios.
	Desarrollo De Destinos Turísticos	Estudios para estructuración de productos turísticos, fortalecimiento de rutas turísticas, posicionamiento de marcas turísticas, inteligencia de mercados.
	Gestión Sustentable Del Turismo	Acciones orientadas a Levantamiento de información turística clave, formación y desarrollo de competencias, asistencia en la dirección de proyectos turísticos (servicios turísticos, servicios complementarios, proyectos alternativos, comunitarios, históricos – culturales).
	Gestión de Emprendimientos y La Economía Popular y Solidaria	La generación de nuevos emprendimientos; el posicionamiento de sectores como el gastronómico mediante mecanismos de comercialización para el fortalecimiento de la soberanía alimentaria y de la economía social y solidaria, lo que reactiva y fortalece a los sectores productivos.
Salud y Bienestar	Calidad e Inocuidad de Los Alimentos	La pertinencia de la seguridad alimentaria y nutrición en los programas de vinculación se da al enmarcarse concomitante a la salud con la problemática de la malnutrición, que comprende trastornos como la desnutrición, la obesidad y el sobrepeso, los cuales tienen implicaciones en los hábitos y las prácticas culturales, que deben ser prevenidas con campañas de información permanente sobre los alimentos que se consumen.
	Comunidades Saludables	Propiciar acciones integrales de promoción de la salud y prevención de enfermedades en torno a las instituciones, gremios, comunidades, asociaciones, con énfasis en grupos de atención prioritaria, como una oportunidad para mejorar estilos de vida y el aprendizaje, promoviendo el desarrollo de actividades y destrezas, con la participación de la universidad y la comunidad local, generando sus propios procesos, con estrategias integrales.
Ética y Justicia	Cultura Jurídica, Democracia y Participación Ciudadana	Implementar una cultura jurídica como un concepto útil en la medida en que nos permita vincular el derecho a la sociedad, aplicando principios democráticos y participación ciudadana, esto es, como un fenómeno cultural, no como un conjunto de prescripciones o reglas de conducta particulares. Aplicar una cultura procedimental de acceso a la justicia por parte de la sociedad en general, dando preferencia a los grupos de atención prioritaria con igualdad y no discriminación.
Educación Superior, Ciencia y Tecnologías para el Desarrollo	Soluciones Tecnológicas e Innovación para el Desarrollo	Proporcionar el acompañamiento enfocado a soluciones de hardware, software, redes y automatización, para satisfacer el acceso a servicios tecnológicos mediante la transferencia de tecnología enfocado a la innovación para el desarrollo de la matriz productiva.

PROYECTOS DE VINCULACIÓN CON LA SOCIEDAD

El proceso para efectuar la Vinculación con la Sociedad está distribuido en tres etapas, la planificación, organización, ejecución y evaluación basadas en programas y proyectos ejecutadas por las carreras que cuenta UNIANDES, en forma individual y /o conjunta desde una óptica interdisciplinaria, mediante convenios interinstitucionales de cooperación mutua en proyectos de vinculación, aplicados en los diferentes sectores de la sociedad.

Planificación.-
La asignación de horas de dedicación para proyectos de vinculación en el distributivo del docente tutor y participante dan inicio a ésta etapa del proceso, los mismos que levantarán la información sobre las necesidades específicas de la comunidad que cada carrera desde sus competencias podría atender, enmarcados en los programas de vinculación y las políticas de UNIANDES, alineados al Plan Nacional de Desarrollo a los Planes de desarrollo y ordenamiento territorial, el siguiente paso es la gestión del convenio con la entidad cooperante.

Organización.- En el proyecto se aplica la metodología del Marco lógico para la descripción de las actividades que permitirán la consecución de los objetivos planteados así como los productos resultantes, en ésta etapa se receptan las inscripciones de los estudiantes que trabajarán coordinadamente con el Docente Tutor a través de la distribución del trabajo que contará con el soporte de la Universidad a través del presupuesto requerido.

Ejecución.- El cronograma valorado de actividades de cada proyecto será el punto de partida para la ejecución mensual de las actividades de vinculación, mismas que se informarán al Responsable de Vinculación de cada carrera para el seguimiento y control oportuno de la ejecución y consecución de resultados parciales, donde se evidenciará la asistencia de docentes y estudiantes así como de cooperantes y beneficiarios.

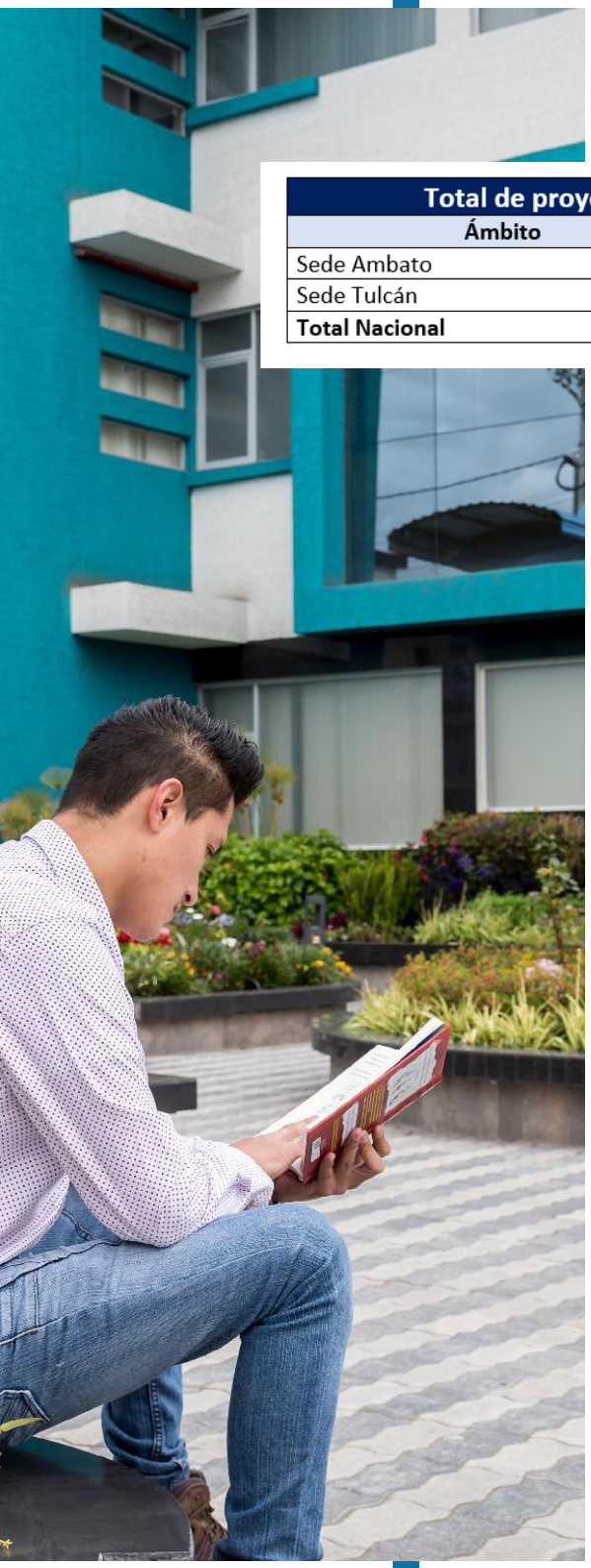

Evaluación.-
El informe final de los estudiantes permitirá conocer el aporte del proyecto de vinculación en su proceso de enseñanza aprendizaje, el informe final del docente indicará la disminución de la brecha en la problemática planteada y la consecución de los objetivos mediante indicadores de gestión, la comunidad expresará también su opinión al respecto a través de encuestas.

Total de proyectos de vinculación ejecutados en UNIANDES año 2018		
Ámbito	**Abril 2018 -Septiembre 2018**	**Octubre 2018- Marzo 2019**
Sede Ambato	22	17
Sede Tulcán	9	7
Total Nacional	**67**	**63**

SEGUIMIENTO DE GRADUADOS

El eje de seguimiento a graduados busca crear espacios dinámicos de interacción graduado-universidad que permitan un intercambio de experiencias así como el levantamiento de información respecto al desempeño e impacto del graduado en el sector productivo, información que provee elementos para una mejora continua del proceso formativo.

El proceso para el seguimiento a graduados está distribuido en dos etapas, la planificación y organización; y, la etapa de ejecución y control basadas en proyectos ejecutados por las carreras con que cuenta UNIANDES, en forma individual y /o conjunta desde una óptica interdisciplinaria.

PRÁCTICAS PRE-PROFESIONALES

En el proceso de formación integral del estudiante de UNIANDES se busca un aprendizaje más allá de las aulas por lo que se incluyen las prácticas pre profesionales como una forma de vinculación con el ambiente laboral en el que a futuro el graduado se desenvolverá. Este ejercicio iniciaría con la observación de la realidad espacial de la institución receptora con el fin de analizar situaciones observadas y contrastarlas con la teoría impartida en las aulas, lo que permite un aprendizaje in situ y lleva a una reflexión por parte del estudiante acerca de su proceso de formación.

Cada carrera describe en su malla curricular el momento oportuno para que el estudiante inicie su práctica pre profesional considerando que ya cuenta con los conocimientos y la formación necesaria para afrontar este reto, el proceso inicia con la Planificación donde se asignan horas de dedicación para el seguimiento de prácticas pre profesionales en el distributivo del docente tutor, el mismo cuida que los convenios que amparan las prácticas se encuentren vigentes así también gestiona nuevos convenios de ser necesario, socializa el particular con los estudiantes y los orienta sobre la dinámica teoría práctica.

Organización.- Una vez que el Director de carrera apruebe la solicitud para la realización de prácticas, el estudiante presentará una carta compromiso adjuntando el cronograma de actividades con el que se apertura su expediente de prácticas pre profesionales.

Ejecución y evaluación.- El docente tutor realiza el seguimiento a las prácticas y valida los instrumentos de avance e informa mensualmente al responsable de vinculación a través de una hoja de ruta, así también aplica la encuesta de evaluación en la institución cooperante y recepta el informe final de estudiante que contiene también una encuesta que refleja la experiencia vivida por el practicante. Semestralmente se tabularán los datos de todos los practicantes para tener un informe de carrera que permita tomar acciones de mejoras académicas o fortalecimiento del proceso.

NORMATIVA APLICADA:

- **REGLAMENTO GENERAL DE PASANTÍAS Y PRÁCTICAS PRE PROFESIONALES**

Estudiantes en Prácticas Preprofesionales UNIANDES Año 2018				
Carrera	Número de Practicantes		Instituciones con Plazas para las Practicas Preprofesionales	
	Hombres	Mujeres	Sector Publico	Sector Privado
Administración	14	17	3	2
Gastronomía	19	19	3	7
Turismo	4	18	0	19
Auditoria	3	15	2	7
Derecho	44	29	2	3
Sistemas	13	1	8	3
Medicina	372	489	10	1
Enfermería	9	50	4	0
Odontología	11	28	1	0
Sub Total	**489**	**666**	**33**	**42**
Total	**1155**		**75**	

CONDICIONES INSTITUCIONALES

PLANIFICACIÓN ESTRATÉGICA Y OPERATIVA

La Dirección de Planificación de UNIANDES, fortalece la cultura de planificación en todos los procesos académicos y administrativos, mediante la mejora continua y con la participación constante de docentes, estudiantes y personal administrativos.

PLANIFICACIÓN ESTRATÉGICA

La planificación estratégica es un proceso sistemático de desarrollo e implementación de planes anuales para alcanzar objetivos estratégicos para cumplir a largo plazo, 5 años.

La Universidad ejecuta talleres para los diferentes diagnósticos institucionales con los diferentes actores Internos y externos, de esta manera se aplican instrumentos diversos instrumentos, como encuestas, matriz de involucrados, entre otros.

El PEDI se encuentra enmarcado en el proceso de planificación estratégica educativa, los cuales son:

Momento Explicativo: Posicionamiento institucional, medio interno (fortalezas y debilidades), medio externo (oportunidades y amenazas)

Momento Prospectivo: La visión, misión, objetivos y políticas institucionales

Momento Estratégico: Estrategias de cambio y consolidación por ámbitos o programas

Momento Táctico-Operacional: La programación general del plan; El plan operativo (POA); El diseño de los proyectos; y, evaluación del plan.

PLANIFICACIÓN OPERATIVA ANUAL

La planificación operativa anual (POA) es parte fundamental del momento táctico-operacional, es un instrumento que cumple objetivos de corto plazo (1 año) y en el cual participan los actores internos y externos, es aquí en donde se detallan los proyectos y los cronogramas a seguir, así como el presupuesto con que cuentan para ejecutarlo además el responsable o responsables de la ejecución, finalmente el indicador de gestión o meta anual, se valoran con rigurosidad dentro de los anillos seguimiento y evaluación.

INSTRUMENTOS APLICADOS:

- PLAN ESTRATÉGICO DE DESARROLLO INSTITUCIONAL DE UNIANDES 2015-2019
- GUÍA PARA LA ELABORACIÓN, SEGUIMIENTO Y CONTROL DEL PLAN OPERATIVO ANUAL

INFRAESTRUCTURA Y EQUIPAMIENTO FÍSICO E INFORMÁTICO

INFRAESTRUCTURA Y EQUIPAMIENTO FÍSICO

La gestión de Administración de Bienes asegura que todos los bienes muebles e inmuebles, servicios e inventarios necesarios para la operación de la Universidad en su Matriz, Sedes y extensiones se encuentren en óptimas condiciones y en el tiempo justo; así mismo, también es responsable de controlar el costo de los bienes adquiridos y los niveles de inventario; y, debe ser capaz de desarrollar buenas relaciones con los proveedores optimizando recursos y con una filosofía de ahorro y austeridad.

Además de que la infraestructura cumpla con las normas establecidas por los indicadores de los órganos reguladores del sistema de educación superior, esto es: Calidad de Aulas, Espacios de Bienestar, Bibliotecas, Suficiencia de Laboratorios, Equipamientos de Laboratorios, Accesibilidad, Puestos de Docentes Tiempo completo, Salas para Docentes a Medio Tiempo y Tiempo Parcial, Servicios Sanitarios, entre otros.

Se encarga de los mantenimientos preventivos y correctivos a la infraestructura para asegurar la inversión y su permanencia en el tiempo, así como de una adecuada disposición de los residuos sólidos y peligrosos, considerando que la institución cuenta con una Facultad de Ciencias Médicas.

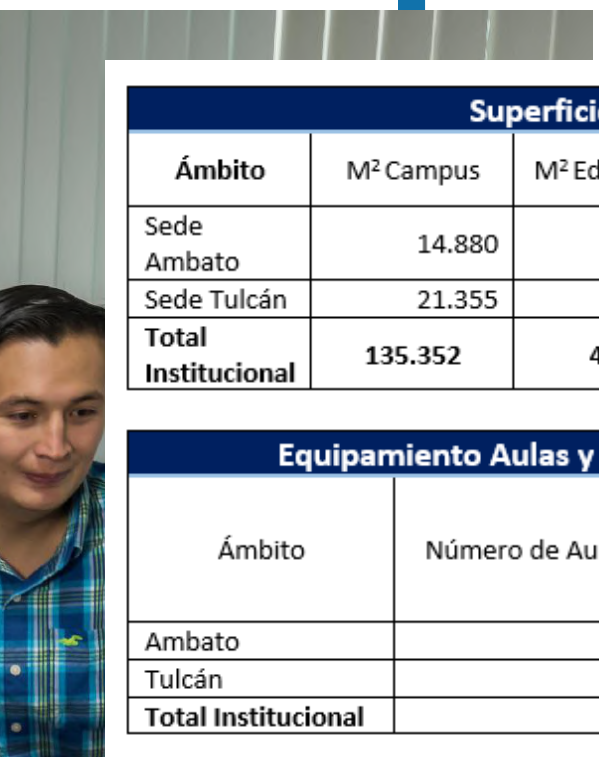

Superficie Campus Universitarios UNIANDES					
Ámbito	M² Campus	M² Edificaciones	M² Aulas	M² Espacios de Bienestar	Número de Parqueaderos
Sede Ambato	14.880	16.086	6.797	8.429	345
Sede Tulcán	21.355	3.598	3.494	17.757	200
Total Institucional	**135.352**	**42.755**	**23.915**	**109.228**	**1145**

Equipamiento Aulas y Puestos de Trabajo para Docentes de UNIANDES				
Ámbito	Número de Aulas	Numero de Pupitres	Puestos para Docentes Tiempo Completo	Puestos para Docentes Medio Tiempo y Tiempo Parcial
Ambato	68	1.804	145	37
Tulcán	29	532	33	10
Total Institucional	**247**	**5.213**	**420**	**114**

INFRAESTRUCTURA Y EQUIPAMIENTO INFORMÁTICO

PLATAFORMAS VIRTUALES

La institución cuenta con diversas plataformas informáticas virtuales que constituyen un conjunto de herramientas desarrolladas por ingenieros de sistemas informáticos adscritos a nuestra universidad y que prestan funcionabilidad en aspectos administrativos, dicentes, docentes y otros utilizando canales de enlace en línea a través de Internet.

Con los avances obtenidos en el sistema de educación superior a nivel global y con la construcción y diseño de plataformas con capacidad de articular nodos de conocimiento, el concepto de conexiones por Internet es un tema relevante para nuestra universidad por lo tanto esta herramienta se ha convertido en el eje medular para manejar con autonomía y libertad las exigencias administrativas, académicas y científicas.

Se encarga de los mantenimientos preventivos y correctivos a la infraestructura para asegurar la inversión y su permanencia en el tiempo, así como de una adecuada disposición de los residuos sólidos y peligrosos, considerando que la institución cuenta con una Facultad de Ciencias Médicas.

La UNIANDES cuenta con una variedad de plataformas virtuales enfocadas para el servicio a docentes, estudiantes y personal directivo, que facilidad el cumplimiento de sus actividades de docencia, investigación, vinculación con la sociedad y gestión administrativa.

Instrumentos aplicados:

- **MANUAL DE USUARIO SISTEMA DE GESTIÓN ACADÉMICO**
- **MANUAL DE USUARIO PORTAL ESTUDIANTIL**
- **INSTRUCTIVO ENTORNO VIRTUAL UNIANDES**
- **MANUAL DE USUARIO SISTEMA DOCENTES**
- **MANUAL DE USUARIO SISTEMA DOCENTE COORDINADORES**
- **MANUAL DE USUARIO SISTEMA DE GESTIÓN DE PUBLICACIONES CIENTÍFICAS**

CONECTIVIDAD

La universidad se soporta en dos proveedores de Internet: Telconet-Cedia y Claro; los que proporcionan mediante contrato un ancho de banda distribuido en 900 y 133 Mgps respectivamente. El tipo de conexión es simétrico la misma que permite cargas y descargas de gran cantidad información simultáneamente. La infraestructura de cableado estructurado es de altas prestaciones conformados por ruteadores, protecciones de red perimetral, switchs administrables y conexiones de red LAN por métodos de cable o inalámbrica (WIFI).

Las sedes universitarias a nivel acional están comunicadas vía Internet y conexión dedicada con un ancho de banda acorde a las exigencias de los usuarios.

BIBLIOTECAS

CENTRO DE DOCUMENTACIÓN E INFORMACIÓN CIENTÍFICA CDIC - BIBLIOTECA

Las Bibliotecas de la UNIANDES tienen como misión general, proporcionar servicios de información y apoyo bibliográfico a docentes, estudiantes, investigadores, personal administrativo de la institución y al público en general.

A nivel nacional, la UNIANDES cuenta con 10 Bibliotecas: En Ambato dispone de una biblioteca especializada para las carreras de la Facultad de Ciencias Médicas y otra general para el resto de las carreras.

Las bibliotecas cuentas con los servicios de Internet inalámbrico – WIFI, bibliografía actualizada, fotocopiado y referencia, acceso al Sistema Integral Automatizado de Bibliotecas SIABUC.

INSTRUMENTOS APLICADOS:

- REGLAMENTO DEL CENTRO DE DOCUMENTACIÓN E INFORMACIÓN CIENTÍFICA (BIBLIOTECA) DE LA UNIANDES
- MANUAL DE USO DE REPOSITORIO INSTITUCIONAL DE TESIS
- MANUAL DE SIABUC
- MANUAL SISTEMA DE BIBLIOTECAS KOHA

ACERVO BIBLIOGRÁFICO

La UNIANDES cuenta con un acervo bibliográfico impreso acorde a las necesidades de la oferta académica.

Tabla: Acervo Bibliográfico Físico UNIANDES

Carreras	Total de Ejemplares Ambato	Total de Ejemplares Tulcán
Administración de Empresas y Negocios	1.575	
Chefs	445	
Contabilidad y Auditoria	707	938
Derecho	3.201	1.712
Turismo y Hotelería	1.190	
Enfermería	1.138	1.338
Medicina	3.278	
Odontología	2.010	
Ingeniería en Software	892	371
Total General por Sede	**14.436**	**4.359**

BIBLIOTECAS VIRTUALES

Aprovechando de todas las posibilidades que ofrece el entorno virtual, la UNIANDES cuenta con 7 bases de datos científicas (Biblioteca Virtual), que se acceden en la página WEB de la institución a través del link

http://www.uniandes.edu.ec/web/department/biblioteca/

Tabla Bases de Datos (Biblioteca Virtual)	
	Descripción
ClinicalKey Lidera con respuestas. e-libro	ClinicalKey facilita acceso de texto completo a más de 600 de las revistas de Elsevier, 1.000 libros y 9.000 videos médicos y de procedimientos. Dirigido a las áreas Ciencias de la Salud. E-libro es una base de datos multidisciplinaria con más de 10.000 mil libros en idioma Español de las principales editoriales del mundo. Dirigido a las áreas de Ciencias de la Salud, Derecho, Administración de Empresas, Contabilidad, Turismo, Gastronomía, Sistemas.
ebrary	Ebrary Es un exclusivo sistema integrado para el acceso electrónico simultáneo de miles de usuarios a contenidos, por medio de Internet. Más de 20.000 textos completos. Dirigido a las áreas de Ciencias Médicas, Derecho, Administración de Empresas, Contabilidad, Turismo, Gastronomía, Sistemas.
esilec profesional	Esilec (Lexis Finder), es una plataforma diseñada para entregar información legal. Dirigido a las áreas de Derecho, Ciencias Médicas, Administración de Empresas, Contabilidad, Turismo.
Scopus ELSEVIER Alfaomega CLOUD	Scopus es una base de datos bibliográfica de resúmenes y citas de artículos de revistas científicas. Cubre 18.000 títulos de más de 5.000 editores internacionales, incluyendo la cobertura de 16.500 revistas revisadas por pares. Dirigido a las áreas de Ciencias Médicas, Derecho, Administración de Empresas, Contabilidad, Turismo, Gastronomía, Sistemas Alfaomega Cloud, es una plataforma donde se puede encontrar libros en español de diferentes áreas como Ingeniería, Computación, Economía, Educación, Administración, Contabilidad, Ciencias Médicas.
	eBooks 7-24 / Audiolibros que ofrece libros de texto publicados por las prestigiosas editoriales McGraw Hill y Cengage en las áreas de Administración, Contabilidad, Ciencias Médicas.

REPOSITORIOS DIGITALES Y CATÁLOGO EN LÍNEA VIRTUALES

Las Bibliotecas de la UNIANDES, son parte de la Corporación Ecuatoriana para el Desarrollo de la Investigación y la Academia CEDIA, que cuenta con un Repositorio Institucional y forma parte de la Red de Repositorios de Acceso Abierto del Ecuador RRAAE, así como también de referencia que es un cosechador de trabajos de titulación de pstgrado a nivel de Latinoamérica. En el repositorio Institucional se encuentra ingresadas un total de 9065 tesis.
A través del sistema de biblioteca KOHA, se puede acceder al catálogo en línea de las bibliotecas de la UNIANDES.

A través del sistema de biblioteca KOHA, se puede acceder al catálogo en línea de las bibliotecas de la UNIANDES.

ENLACE AL REPOSITORIO INSTITUCIONAL

ENLACE REPOSITORIOS DE ACCESO ABIERTO DEL ECUADOR

ENLACE REPOSITORIOS DE ACCESO ABIERTO DEL ECUADOR

GESTIÓN INTERNA DE LA CALIDAD

ESTRUCTURA DE PARTICIPACIÓN DE LA COMUNIDAD UNIVERSITARIA

En el marco de la autoevaluación y aseguramiento de la calidad UNIANDES impulsa al mejoramiento continuo en las funciones sustantivas de Docencia, Investigación, Vinculación con la Sociedad, así como de la gestión administrativa a nivel institucional, sedes y extensión, carreras y programas.

Dentro de la estructura organizativa de UNIANDES, las áreas y dependencias encargadas de estos procesos son:

- Comisión General de Evaluación Interna
- Comités de Evaluación Interna de Sedes y Extensión
- Comités de Evaluación Interna de Carreras o Programas
- Unidad de Gestión de la Calidad

La Comisión General de Evaluación Interna planifica, dirige y controla los procesos de autoevaluación, evaluación externa, formulación, ejecución y seguimiento de planes de mejoras y fortalecimiento, en coordinación con los Comités de Evaluación Interna de Sedes o Extensión, carreras o programas, con el apoyo técnico de la Unidad de Gestión de la Calidad.

NORMATIVA E INSTRUMENTOS APLICADOS:

- REGLAMENTO DE EVALUACIÓN INTERNA Y ASEGURAMIENTO DE LA CALIDAD DE LA UNIANDES

PROCESOS DE AUTOEVALUACIÓN INSTITUCIONAL Y DE CARRERAS

Los procesos de autoevaluación en UNIANDES tienen la finalidad de identificar fortalezas y debilidades, nudos críticos y realizar un amplio debate académico que permita establecer estrategias, objetivos, actividades, metas, responsables y recursos financieros, que contribuyan al aseguramiento de la calidad y a garantizar la acreditación institucional, de carreras y programas.

En los procesos de autoevaluación se cuenta con la participación activa de la comunidad universitaria de directivos, docentes, estudiantes y trabajadores de la UNIANDES de Matriz, Sedes y Extensión.

NORMATIVA E INSTRUMENTOS APLICADOS:

- PLAN DE AUTOEVALUACIÓN INSTITUCIONAL CON FINES DE ASEGURAMIENTO DE LA CALIDAD DE UNIANDES
- LINEAMIENTOS PARA EL ASEGURAMIENTO DE LA CALIDAD DE LAS CARRERAS DE DERECHO DE LA UNIANDES

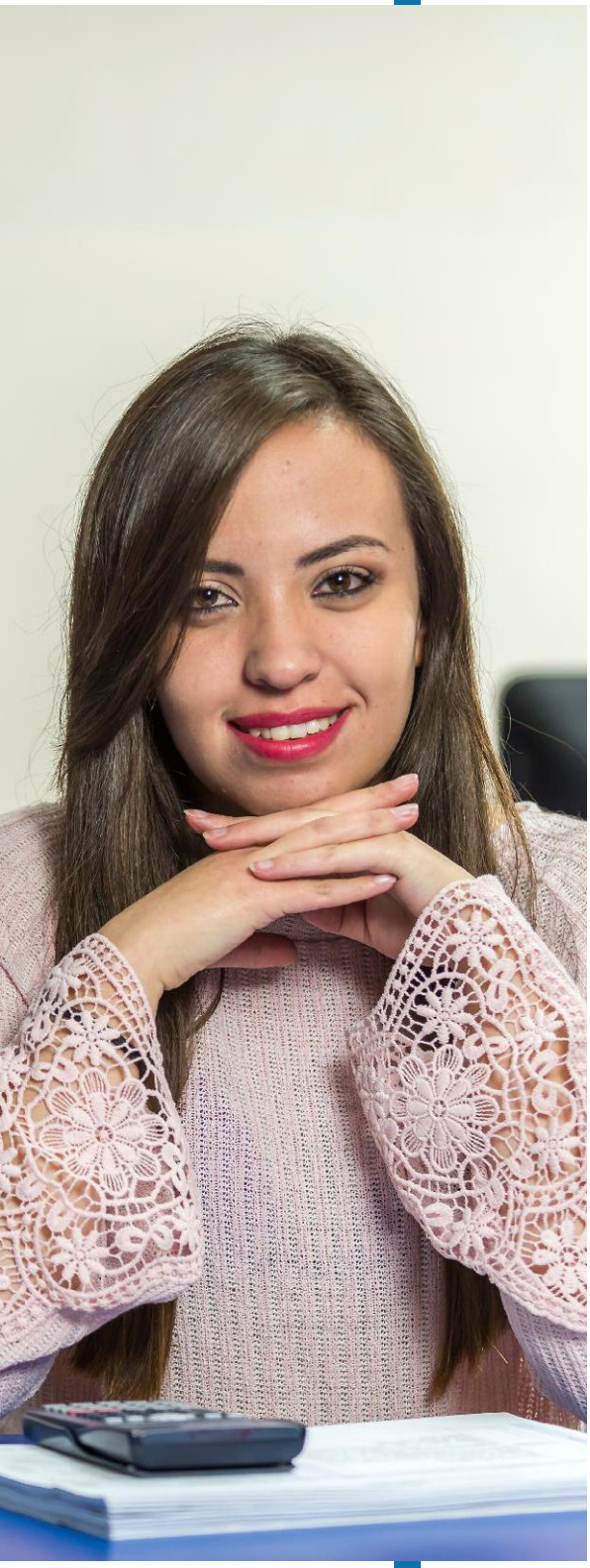

SISTEMA DE GESTIÓN DE LA CALIDAD

La UNIANDES dispone de un Sistema de Gestión de la Calidad Institucional que tiene como ejes siete criterios fundamentales: liderazgo, planificación estratégica, gestión por procesos, enfoque a los Estudiantes y grupos importantes, enfoque orientado a los profesores y personal de apoyo, evaluación y análisis de la información y resultados del desempeño institucional.

La política de gestión de la calidad institucional en el marco del aseguramiento de la calidad, está comprometida con el mejoramiento continuo de sus procesos y servicios, mediante la constante autoevaluación de sus políticas, estrategias y objetivos, incluyendo como pilar fundamental un cuerpo docente de alto nivel, que garanticen la excelencia académica en sus funciones sustantivas de docencia, investigación y vinculación con la sociedad, la formación integral de sus estudiantes, en estrecha relación con el entorno, logrando así la satisfacción de los usuarios, partes interesadas, desarrollo social de la región y del país.

NORMATIVA E INSTRUMENTOS APLICADOS:

- PLAN DE AUTOEVALUACIÓN INSTITUCIONAL CON FINES DE ASEGURAMIENTO DE LA CALIDAD DE UNIANDES

ACREDITACIÓN INSTITUCIONAL, EXTENSIONES Y CARRERAS DE LA UNIANDES

La UNIANDES ha cumplido satisfactoriamente los procesos de evaluación externa con fines de acreditación implementados por el CACES, lo que asegura a sus docentes, estudiantes y trabajadores en los siguientes procesos:

- Acreditación Institucional de la UNIANDES (2013)
- Aprobación de sus siete extensiones (2015)
- Acreditaciónde sus Carreras de Derecho Presencial y Semipresencial (2018)
- Acreditaciónde sus Carreras de Enfermería en Ambato y Tulcán (2019)
- Acreditación de sus carreras de Medicina y Odontología (2019)

Referencias Acreditación:

- RESOLUCIONES Y CERTIFICACIONES DE ACREDITACIÓN DE LA UNIANDES

SISTEMAS DE INFORMACIÓN, DOCUMENTACIÓN Y ARCHIVO DE LA UNIANDES

La UNIANDES cuenta con sistemas de información que permiten la toma de decisiones y reporte a los organismos de control, regulación y acreditación del Sistema de Educación Superior, se toma en cuenta la extracción, transformación y carga de información de los sistemas académicos y administrativos, obteniendo para sus análisis, variables cuantitativas en los procesos de autoevaluación, evaluación externa, así como para formulación y ejecución de planes de fortalecimiento y mejora.

OwnCloud UNIANDES, es un repositorio que permite alojar, compartir, administrar y difundir archivos digitales.
Pentaho, permite extraer, transformar, cargar e entregar información cuantitativa.
Power BI, permite visualizar y generar reportes de información institucional.

INSTRUMENTOS UTILIZADOS

- PROTOCOLO DE MANEJO Y GESTIÓN DE LA INFORMACIÓN EN PROCESOS DE ASEGURAMIENTO DE LA CALIDAD (MANUALES DE USUARIOS DE OWNCLOUD, PENTAHO Y POWER BI)

La UNIANDES, también cuenta con un proceso estructurado para la administración, conservación, acceso y archivo de su información documental académica, administrativa e histórica; cuenta con instalaciones para su archivo general y de expedientes estudiantes, que disponen de las condiciones físicas y tecnológicas adecuadas (Control de humedad, temperatura e Iluminación).

INSTRUMENTOS UTILIZADOS

- MANUAL DE GESTIÓN DOCUMENTAL Y ARCHIVO
- MANUAL DE ARCHIVOS DE EXPEDIENTES UNIVERSITARIOS

BIENESTAR ESTUDIANTIL

Se orienta a Consolidar el servicio de bienestar universitario a través de un trabajo interdisciplinar con enfoque preventivo, que contribuyan a la formación integral con una orientación vocacional y profesional idónea orientada al mejoramiento de la calidad de vida de los miembros de la comunidad universitaria.

INSTRUMENTOS UTILIZADOS

- REGLAMENTO DE LA UNIDAD DE BIENESTAR ESTUDIANTIL UNIVERSITARIO 2019
- REGLAMENTO DE LA UNIDAD DE BIENESTAR ESTUDIANTIL UNIVERSITARIO 2012

RESULTADOS DE PROGRAMAS Y PROYECTOS

El cumplimiento de nuestros programas nos ha permitido mejorar el ambiente universitario y lograr Promoción de los una adecuada convivencia atendiendo casos vulnerables y beneficiando a un mayor número de estudiantes con nuestro programa de becas.

DERECHOS

Socialización de la normativa de Bienestar Universitario mediante los cursos de inducción y mediante redes sociales, medios de comunicación oficiales de la UNIANDES.

SERVICIOS Y ESPACIOS DE BIENESTAR UNIVERSITARIOS

La UNIANDES mantiene los servicios de atención médica, atención odontológica, atención psicológica, transporte gratuito, complejo deportivo, servicio de bares y cafeterías, que están a disposición de la comunidad universitaria, así mismo la cobertura de seguro de accidentes, seguridad, servicio de parqueaderos y la posibilidad de acceder al programa de becas y formar parte de actividades culturales y deportivas.

PREVENCIÓN DEL CONSUMO DE DROGAS Y BEBIDAS ALCOHÓLICAS

Mediante el área de Psicología y Trabajo social se han desarrollado campañas para la comunidad universitaria sobre prevención de consumo drogas, alcohol y tabaco, así como talleres sobre bullying, prevención de suicidio, No violencia basada en género. Las mismas que se continuarán desarrollando.

INSTRUMENTOS UTILIZADOS

- PROTOCOLO DE PREVENCIÓN Y ACTUACIÓN EN CASOS DE VIOLENCIA DENTRO DE LA UNIANDES
- PROTOCOLO DE PREVENCIÓN DE SITUACIONES DE RIESGO RELACIONADAS AL USO / CONSUMO O DE PRESUNCIÓN DE PROMOCIÓN / COMERCIALIZACIÓN DE ALCOHOL TABACOS Y OTRAS DROGAS

Para garantizar un ambiente de trabajo seguro y previsible respecto a riesgos, la UNIANDES, cuenta con una Unidad de Seguridad y Salud Ocupacional y una Dirección de Seguridad Institucional, que permiten el normal desenvolvimiento de las actividades académicas y administrativas.

NORMATIVA E INSTRUMENTOS APLICADOS:

- REGLAMENTO INTERNO DE HIGIENE Y SEGURIDAD EN EL TRABAJO
- PLAN DE EMERGENCIA DE UNIANDES

CIFRAS RELEVANTES

En el año 2018 los servicios de bienestar universitario de la UNIANDES atendieron a nivel nacional:

- 11.912 consultas médicas de la Comunidad Universitaria en el Servicio de Atención Médica (5.625 en Ambato y 531 en Tulcán).
- 5.696 estudiantes participaron en Actividades Deportivas (1.750 en Ambato y 250 en Tulcán)
- 639 equipos de diferentes disciplinas deportivas participaron en competencias internas (192 en Ambato y 34 en Tulcán
- 95.368 usuarios anuales del servicio de transporte gratuito (58.210 en Ambato y 24.024 en Tulcán).
- 6.266 estudiantes recibieron atención y seguimiento Bio-psicosocial.

IGUALDAD DE OPORTUNIDADES

GARANTÍAS DE IGUALDAD DE OPORTUNIDADES

El acceso, los beneficios y la atención a la comunidad universitaria siempre son incluyente, de tal forma que en nuestra normativa institucional y en la difusión de los servicios universitarios todos tienen la oportunidad de acceder a ellos, para garantizar la igualdad de oportunidades.

En cuanto a la selección y ejercicio docente se ha venido trabajando en la contratación de profesionales de preferencia mujeres. En este caso al realizar la convocatoria para cubrir estas necesidades si se presentan profesionales mujeres a la entrevista y selección se da un plus adicional a la calificación para que de esta manera podamos mantener y alcanzar la equidad de género esperada.

NORMATIVA E INSTRUMENTOS APLICADOS:

- INSTRUCTIVO PARA LA CONFORMACIÓN, FUNCIONAMIENTO, ATRIBUCIONES Y COMPETENCIAS DE LOS REPRESENTANTES ESTUDIANTILES DE LA UNIANDES
- INSTRUCTIVO DE RECONOCIMIENTOS INSTITUCIONALES, INCENTIVOS Y OTRAS DISTINCIONES AL PERSONAL ACADÉMICO, EMPLEADOS Y TRABAJADORES DE LA UNIANDES
- INSTRUCTIVO PARA EL OTORGAMIENTO DE BECAS 2019
- PROTOCOLO DE ATENCIÓN, ACOMPAÑAMIENTO Y SEGUIMIENTO A ESTUDIANTES CON DISCAPACIDAD Y NECESIDADES EDUCATIVAS ESPECIALES

PARIDAD, ALTERNANCIA EN LA SELECCIÓN DE AUTORIDADES ACADÉMICAS Y EQUIDAD DE GÉNERO

La UNIANDES, a través de políticas claramente definidas para garantizar la paridad, alternancia y selección de autoridades académicas, docentes y trabajadores, durante el año 2018, alcanzó las siguientes relaciones:

- Paridad de género en designación de autoridades académicas y administrativas: 60% mujeres y 40% hombres.
- Paridad de género en selección de personal docente: 67% de hombres y 33% mujeres,
- Paridad de género en selección de personal administrativo: 51% mujeres y 49% hombres

NORMATIVA E INSTRUMENTOS APLICADOS:

- REGLAMENTO DE ELECCIONES DE AUTORIDADES UNIVERSITARIAS: RECTOR O RECTORA Y VICERRECTOR O VICERRECTORA GENERAL DE LA UNIANDES
- REFORMA AL REGLAMENTO ELECCIONARIO DE LAS Y LOS REPRESENTANTES DE PROFESORES, ESTUDIANTES, GRADUADOS, SERVIDORES Y TRABAJADORES AL CONSEJO SUPERIOR DE LA UNIANDES

PROGRAMA DE BECAS DE LA UNIANDES

La UNIANDES, en cumplimiento de la Ley Orgánica de Educación Superior, que determina que las instituciones de educación superior establecerán programas de becas completas, o su equivalente en ayudas económicas a por lo menos el 10% del número de estudiantes regulares, en cualquiera de los niveles de formación de la educación superior. Nuestra universidad cuenta con el programa de becas las mismas que cubren hasta el 100% en matrícula y colegiaturas. Entendiendo que una beca es la subvención total o parcial otorgada por las instituciones de educación superior.

Basados en esta normativa, UNIANDES cuenta con el programa de becas, que cubren hasta el 100% en matrícula y colegiaturas.

Durante los periodos académicos correspondientes al año 2018 se otorgó las siguientes becas, distribuidas con un cumplimiento en el primer periodo académico a nivel nacional del 10,40% y en el segundo periodo académico un cumplimiento del 10,30%.

Reporte de Becas UNIANDES Periodo Abril – Agosto 2018

Ámbito	No. de Matriculados	No. de Becados	Porcentaje de Cumplimiento	Monto Beca
Sede Ambato	3.198	347	10,85%	$ 603.488,29
Sede Tulcán	837	82	9,80%	$ 86.288,86
Total Nacional	**9.615**	**1.000**	**10,40%**	**$ 1´383.316,72**

Reporte de Becas UNIANDES Periodo Octubre 2018 – Febrero 2019

Ámbito	No. de Matriculados	No. de Becados	Porcentaje de Cumplimiento	Monto Beca
Ambato	3.294	357	10,8%	$ 636.683,33
Tulcán	799	77	9,6%	$ 83.867,58
Total Nacional	**9.504**	**979**	**10,3%**	**$ 1´386.492,47**

GRACIAS POR SU ATENCIÓN!

CON COMPROMISO
JUNTOS LOGRAREMOS LA

ACREDITACIÓN

CGEI

COMISIÓN GENERAL DE EVALUACIÓN INTERNA

UGC

UNIDAD GESTIÓN DE CALIDAD

TO THE HEIGHT OF YOUR DREAMS